

CAMPO RIOJANO

La revista de los agricultores y ganaderos riojanos



ASAJA



Nº 156. Julio 2021

Síguenos en     

Nueva etapa en el Consejo Regulador



Franqueo concertado nº 26/97

DAÑOS FAUNA



Los daños por fauna silvestre afectan, en lo que va de año, a más de 1.000 hectáreas aseguradas. Págs. 4-5

POLÍTICA AGRARIA

PAC

"En la reforma de la PAC sobra ideología ecologista y falta rentabilidad para el sector". Pág. 6

DEFENSA PAISAJE



El sector pide que el nuevo trazado ferroviario y las renovables causen el menor impacto en la actividad agraria. Pág. 11



SUMARIO

4 Daños Fauna Silvestre

Advertencia a la Consejería de Sostenibilidad: Habrá movilizaciones si no ven avances con las medidas planteadas por los diferentes actores implicados

6 Política Agraria

“La nueva PAC pinta una agricultura y ganadería más verde a costa de los números rojos del sector”.

8 Precios agrarios

Al campo no le salen las cuentas y ARAG-ASAJA concluye que la Ley de la Cadena Alimentaria sigue sin ser efectiva

12 Elecciones Consejo Regulador

ARAG-ASAJA aumenta el apoyo de los viticultores y se consolida como la OPA con mayor representatividad en el Consejo Regulador

16 Viticultura

Bruselas rechaza aportar fondos extraordinarios al sector del vino

18 Innovación agraria

ARAG-ASAJA encara la recta final de 4 modelos de proyectos relacionados con el cereal, la remolacha y la reducción de tratamientos fitosanitarios en viña y peral

20 Ganadería

Los cambios de reglas en la aplicación de la actual PAC durante los próximos años, 2021 y 2022, han perjudicado a los ganaderos de vacuno de cebo

22 Aniversario

Las distintas sedes de la organización acogerán, a partir del próximo mes de agosto, una muestra itinerante de fotografías antiguas

Este ejemplar se distribuye gratuitamente.



www.aragasaja.com

DIRECCIÓN EJECUTIVA

Igor Fonseca Santaolalla

COMUNICACIÓN Y PRENSA

Conchi Nieto. T. 639 402972
comunicacion@aragasaja.com
Carlota Gil T. 941 360763
prensa@aragasaja.com

FOTOGRAFÍAS

ARAG-ASAJA, Fernando Díaz y Clara Larrea

DISEÑO Y MAQUETACIÓN

CÓDIGO ZETA

EDITA:

ARAG-ASAJA

DEPÓSITO LEGAL

LO-31-1989

VETERINARIO

ulpi@aragasaja.com

SEDES

Alberite

Polígono Industrial. C/ Los Cabos pab.1 y 2
Tlfno. y Fax: 941 436807
asajalberite@aragasaja.com

Aldeanueva de Ebro

El Peso, s/n
Tlfno.: 941 163341 / 941 163548
Fax: 941 163341
asajaldea@aragasaja.com

Alesanco

Mayor, 30
Tlfno.: 941 416117
tomasa@aragasaja.com

Alfaro

Avenida de la Ermita, 12
Tlfno.: 941 542001
Fax: 941 542002
asun@aragasaja.com

Casalarreina

Ctra. Zarratón, s/n
Tlfno.: 941 324354
Fax: 941 324717
asajacasa@aragasaja.com

Fuenmayor

Almacén: Polígono Ind. Buicio. C/ San Cristóbal
Tlfno. y Fax: 941 450529 / asajafuenmayor@aragasaja.com
Oficina: C/Víctor Romanos 5
Tlfno. y Fax: 941 450210 / garcia@aragasaja.com

Logroño

Marqués de Murrieta, 3
Tlfno.: 941 224063
Fax: 941 205012
asajalogrono@aragasaja.com

Nájera

San Fernando 83, local 5
Tlfno.: 941 363584
Fax: 941 410024
asajanajera@aragasaja.com

Tricio

Polígono Marín Calvo, s/n
Tlfno.: 941 362915 / 941 362716
Fax: 941 410023 / 941 362409
asajatricio@aragasaja.com

Tudelilla

Ctra. de Ausejo, 5.
Tlfno.: 941 152355
erika@aragasaja.com

f @aragasajalarioja

t @ARAG_ASAJA

i aragasajalarioja

Arasaja

679 040 030

EDITORIAL

Estabilidad y consenso para los próximos retos del Rioja

Los resultados obtenidos por ARAG-ASAJA en las pasadas elecciones han revalidado nuestro papel dentro del sector vitivinícola de Rioja en un escenario muy complicado. Un triunfo, que ahora parece lejano, pero que nos ha servido para negociar, en igualdad de condiciones con FECOAR, los pilares de un consenso a largo plazo entre el sector productor con el que conseguir afrontar una de nuestras principales preocupaciones: recuperar el precio de la uva y el valor del vino de Rioja.

ARAG-ASAJA ha demostrado compromiso. También responsabilidad. Y, sobre todo, estrategia para defender durante estos cuatro años con más influencia los intereses de quienes han confiado en nosotros y asegurarnos de que el próximo presidente del Consejo Regulador cuando le vuelva a tocar el turno al sector productor, es decir, dentro de 8 años, vaya a ser una persona designada por ARAG-ASAJA.

Para ello, ha sido necesario no pensar a corto plazo, y priorizar el diálogo y estabilidad que necesita la Denominación de Origen Rioja para poder trabajar, todos a una, en todos aquellos retos que tenemos en este momento encima de la mesa como sector. Ahí se incluyen nuestras propuestas que vamos a plantear: no autorizar plantaciones mientras no se recupere el precio de la uva, fomentar los contratos plurianuales de uva

y vino para salvaguardar al viticultor en época de crisis, pedir a las bodegas que diferencien con el precio la calidad de las uvas, robustecer la promoción de la marca Rioja y demandar mayores garantías para el cumplimiento de la Ley de la Mejora de la Calidad Alimentaria.

En este contexto, además, el Consejo Regulador encontrará en ARAG-ASAJA un aliado seguro para posicionarse en contra de la implantación indiscriminada de energías renovables, eólicas y fotovoltaicas, así como de otros mega proyectos de infraestructuras, como la alta velocidad, tras la proliferación de proyectos que están presentándose y que amenaza con provocar graves consecuencias en la agricultura y la ganadería de nuestra región.

Y es que el nuevo boom de las renovables empieza a generar alarma en el campo. En algunos casos, por las repercusiones directas que puede tener la pérdida de tierra para cultivos o pastoreo y en otros por el daño que puede hacer a actividades como el enoturismo, que ofrece un prometedor futuro para incrementar la renta agraria y llevar actividad y riqueza a los pueblos, sino es que no lo echan a perder en el caso de la propuesta de nuevo trazado para el tren de alta velocidad.

Parece que tenemos tarea.

ARAG-ASAJA consigue con el acuerdo con FECOAR asegurarse que el próximo presidente del Consejo Regulador cuando le vuelva a tocar el turno con el sector productor sea una persona designada por la organización



Los daños por fauna silvestre afectan, en lo que va de año, a más de 1.000 hectáreas aseguradas de viñedo, cereal y hortalizas

ARAG-ASAJA advierte a la Consejería de Sostenibilidad que habrá movilizaciones si no ven avances con las medidas planteadas por los diferentes actores implicados

Ha sido necesario dar un ultimátum para que la Consejería de Sostenibilidad empiece a plantear algunas medidas de las que venimos exigiendo para abordar la problemática de los daños provocados por la fauna silvestre. Unas medidas, como autorizar la caza nocturna de conejo en casos excepcionales de sobrepoblación, ampliar las batidas mixtas de jabalí y ciervo, o permitir los ganchos en zonas agrícolas, en concreto, en aquellos terrenos cubiertos de vegetación arbórea o de matorral de más de 50 centímetros de altura, con una superficie inferior a cinco hectáreas y enclavados entre fincas agrícolas, que aunque todavía son insuficientes, empiezan a ser un primer paso para intentar solucionar este grave problema cuyos daños son imparables e inasumibles ya para el sector primario.

Así lo confirman los datos facilitados por Agroseguro en los que se ha certificado que los daños por fauna silvestre han afectado, en lo que va de año, a más de 1.000 hec-

táreas de viñedo, cereal y hortalizas aseguradas.

En cifras concretas, los agricultores, en lo que va de año, han dado parte de siniestro por daños de fauna silvestre en 571,57 hectáreas de viñedo, 325,21 hectáreas de cereales y forrajeros y 20,4 hectáreas de hortalizas de invierno.

Sin embargo, para ARAG-ASAJA los daños son todavía mayores ya que "estas cifras solo recogen los daños de agricultores que tienen seguro agrario, es decir, superficies aseguradas y que, además, tienen daños superiores al 20% porque es lo único que cubre el seguro agrario".

Malestar con la futura Ley de Caza

El nuevo texto de la Ley de Caza no solo no ha tenido en cuenta ni una

sola de las observaciones que presentó ARAG-ASAJA ni tampoco recoge ningún avance con respecto a la ley de 1998 en lo que se refiere a los problemas a los que se enfrenta el agricultor con los daños por la superpoblación sin control de la fauna silvestre.

EVOLUCIÓN SINIESTROS SEGURO

LA RIOJA / FAUNA - CAMPAÑA 2017		
Línea de seguro	Nº PARC.	SUPF. (HA)
BASE Y GTÍAS ADIC UVA VIN	120	61,22
HERBÁCEOS EXTENSIVOS	59	57,52
HORTÍCOLAS A. OTOÑ-INV	2	4,52
Total general	181	123,26

LA RIOJA / FAUNA - CAMPAÑA 2020		
Línea de seguro	Nº PARC.	SUPF. (HA)
BASE Y GTÍAS ADIC UVA VIN	1.119	529,19
EXPL. HORTÍC. A. PRIM-VER	1	0,6
EXPLORACIONES OLIVARERAS	13	63,02
HERBÁCEOS EXTENSIVOS	494	318,27
HORTÍCOLAS A. OTOÑ-INV	6	0,71
Total general	1.633	911,79

LA RIOJA / FAUNA - CAMPAÑA 2021 (enero-mayo)		
Línea de seguro	Nº PARC.	SUPF. (HA)
FORRAJEROS	44	41,66
HERBÁCEOS EXTENSIVOS	491	283,55
HORT. AIRE LIBRE OT/INV	7	17,28
HORTÍCOLAS A. OTOÑ-INV	18	3,12
UVA DE VINO PEN/I.BALEARS	1.110	571,57
Total general	1.670	917,18



Javier Zarcero, director territorial de Agroseguro para zona Norte

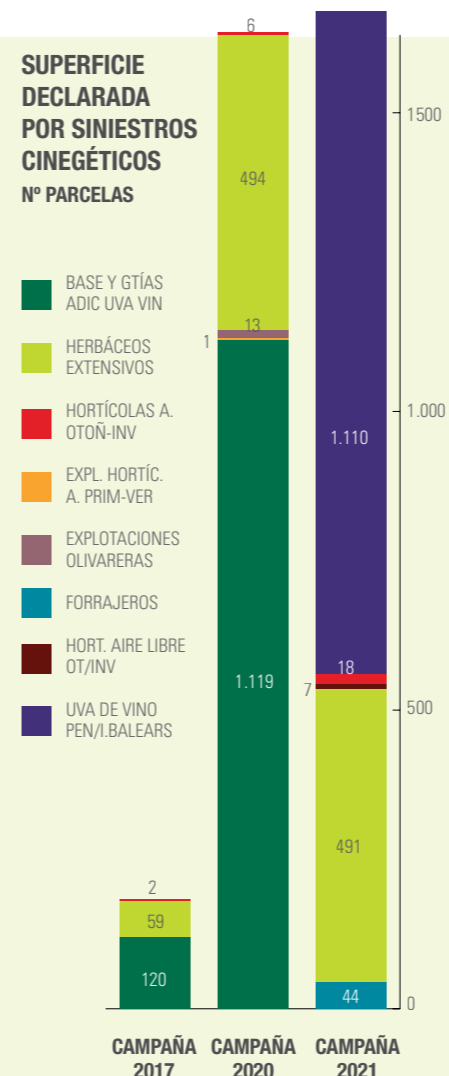

“El seguro no es la solución del problema”

¿Qué valoración hacen desde AGROSEGURO de la evolución de la siniestralidad por daños por fauna silvestre en La Rioja?

Con la información que disponemos desde que se incluye este riesgo en las coberturas de la póliza, se aprecia un incremento notable en los tres últimos años en comparación con los años anteriores. Concretamente en La Rioja, de 200 hectáreas con siniestro en el ejercicio 2017 a más de 1.000 hectáreas en lo que llevamos de año, es decir, hasta junio de 2021.

¿Cuáles son los cultivos más afectados por este tipo de siniestros?

Los herbáceos extensivos, (cereales, leguminosas, oleaginosas...) y el cultivo de viña.

¿Qué porcentaje de agricultores y ganaderos tienen asegurados este tipo de daños frente al resto de coberturas?

Los daños por fauna se cubren en todas las líneas de los seguros agrícolas, pero dependiendo del módulo, la garantía de fauna puede estar o no estar incluida. El asegurado, que desee cubrir estos daños, debe contratar el módulo con esta garantía. En general, más del 90% de los asegurados contratan este riesgo.

¿Se puede decir que el nivel de siniestros en La Rioja provocados por la fauna silvestre es similar al de regiones vecinas?

No es comparable, cada CCAA tiene sus características. Incluso dentro de la misma región, dependiendo de la comarca o del término municipal, los daños difieren, tanto en la incidencia como en la especie causante de los daños. Hay municipios con daños por conejos frente a otros con daños por jabalí o por corzo.

¿Qué coberturas ofrece el seguro agrario a los daños por fauna silvestre?

Este riesgo se cubre dentro del apartado de riesgos excepcionales del seguro. Se cubre por parcela, con un mínimo indemnizable del 20% y una franquicia absoluta del 20%

¿Por qué el seguro agrario solo cubre los daños superiores al 20% de los cultivos por fauna silvestre?

Todos los riesgos que se cubren en el seguro agrario tienen franquicia, ésta puede ser

relativa o absoluta y, mínimo indemnizable por dos razones; una de ellas para disminuir la tasa que asume el riesgo que se quiere cubrir. Y la otra razón es compensar parte de las pérdidas, pero no todas. De esta manera se consigue que el resto de agentes implicados estén activos y pongan medios necesarios para aminorar en lo posible este tipo de daños. El seguro no es la solución del problema. El seguro compensa parte de las pérdidas, pero la solución se debe buscar fuera del seguro.

Los datos evidencian un mayor incremento de los daños por fauna silvestre en casi todos los cultivos de La Rioja, ¿puede haber causa directa con una subida del seguro?

No tiene nada que ver. Evidentemente la contratación ha subido en La Rioja en los últimos años y esto hace que, al haber más superficie contratada, hay más superficie expuesta al riesgo. Pero no es lineal el aumento de contratación con el aumento de la siniestralidad por este riesgo.

Desde ARAG-ASAJA hemos denunciado que ha existido una pasividad y dejación de funciones de la Administración regional ¿qué acciones se plantean desde Agroseguro para limitar el nivel de los siniestros provocados por la fauna silvestre?

Desde Agroseguro nos limitamos a cubrir un riesgo con unas condiciones, franquicia y mínimo indemnizable y a cuantificar actuarialmente la tasa y la indemnización. Y buscar el equilibrio entre ambas cifras. La fauna es un problema complejo que afecta a agricultores y ganaderos, a los cotos, cazadores y a la Administración. Todos estos agentes implicados, deben buscar un acuerdo para llegar a un equilibrio estable. Hay que proteger a las especies cinegéticas al mismo tiempo que se debe controlar su población.

A su juicio, ¿cree que están relacionados los incrementos de daños con la ausencia de medidas excepcionales como las que plantea ARAG-ASAJA?

No conozco en profundidad las medidas que plantea ARAG-ASAJA, pero lo que es necesario es que haya una mesa de diálogo de todos los agentes implicados para buscar el equilibrio entre la fauna y los daños que provoca.

PIMIENTOS DE TRICIO

CONSERVAS MARNAL

Jesús Martínez Nalda

Pimientos artesanos asados a leña dulces y picantes • frutas • legumbres
Especialidad en toda clase de conservas y Guindillones

Teléfono y fax: 941 363 995.
 Móvil: 609 252 742 - 629 611 662
 26312 Tricio, La Rioja
 conservasmarnal@telefonica.net

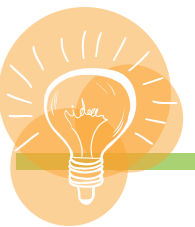

“La nueva PAC pinta una agricultura y ganadería más verde a costa de los números rojos del sector”

ARAG-ASAJA lamenta que con la reforma se haya perdido una oportunidad de dirigir las ayudas públicas al agricultor profesional y no para los que no viven del campo



Fin a tres largos años de negociaciones para fijar las reglas de juego de la nueva PAC que no entrará en vigor hasta el próximo 1 de enero de 2023. Los ministros de Agricultura de los 27 países de la UE han avalado el acuerdo entre las críticas de ARAG-ASAJA que considera que la nueva PAC pinta una agricultura y ganadería más verde a costa de los números rojos del sector.

En concreto, la organización agraria ha puesto el acento en tres aspectos de la reforma como son la pérdida de fondos, el endurecimiento de las normas medioambientales y la pérdida de oportunidad de dirigir las ayudas públicas a los agricultores profesionales.

Sobre el primer punto, el secretario general, Igor Fonseca, ha recordado que el presupuesto de la PAC se ha recortado en casi 39.000 millones de euros, pasando de 383.000 millones a 343.900 en la programación 2021/2027, lo que supone un tijeretazo de más del 10% y un revés muy importante para la agricultura y la ganadería, puesto que España podría llegar a perder hasta 600 millones de euros anuales, y en el caso de La Rioja alrededor de 9 millones de euros.

Por otro lado, ARAG-ASAJA ha sido especialmente crítica con las nuevas exigencias medioambientales y climáticas (a las que se dedicará el 40% de todos los fondos) y que a su juicio “significarán más costes para el sector ya que deberán ser los propios agricultores y ganaderos los que tengan que asumir nuevas y más rigurosas prácticas bajo el paraguas de los llamados ecoesquemas, si aspiran a percibir un nivel de pagos equivalente al actual”.

Por último, y respecto a la agricultura profesional, ha criticado que finalmente la reforma “deje de lado al profesional que vive, trabaja, produce y desarrolla la agricultura y ganadería y que es al que le deberían llegar las ayudas de verdad y no para los que no viven del campo, los llamados agricultores de sofá que en esta nueva PAC van a salir beneficiados aportando solo un 25% de ingresos agrarios”.

Aspectos positivos

No obstante, Igor Fonseca ha valorado de forma positiva otros aspectos que se han atendido en la reforma. En primer lugar, se ha referido a que el acuerdo haya alargado los derechos de plantación de viñedo de 2030 a 2045. En segundo lugar, ha reconocido el compromiso de Bruselas por revisar las normas que afectan a terceros países para que los productores europeos puedan competir en un mismo nivel de condiciones. Y, por último, también ha señalado como buena noticia que se la nueva PAC permita seguir financiando los nuevos regadíos.

Plan estratégico

Igor Fonseca ha puesto el acento en la nueva etapa que se abre a partir de ahora y en la que España deberá elaborar un Plan Estratégico. “Es en el diseño, elaboración y puesta en marcha de este Plan Estratégico español donde de verdad se va a completar la reforma de la PAC y donde necesariamente el Ministerio de Agricultura va a tener que descender de la literatura que contiene una importante carga ideológica, a la realidad de la situación de las explotaciones agrícolas y ganaderas

en España, donde deben primar los criterios técnicos y agronómicos para así lograr mejorar la rentabilidad, viabilidad y competitividad de los profesionales agrarios españoles”.

Para ello, ha reclamado a Planas y a la consejera de Agricultura, Eva Hita, que defiendan los intereses de los agricultores y ganaderos e impongan las tesis “exclusivamente agrarias frente a la ideología ecologista que pregonan Ribera y Dorado y que tanto daño están haciendo al campo en general”.

ACTUALIDAD JURÍDICA



ALOJAMIENTO A TRABAJADORES TEMPOREROS

¿Tengo obligación de alojar a los temporeros?

Sí, los Convenios Colectivos de Trabajo para la Actividad Agropecuaria de la Comunidad Autónoma de La Rioja así lo estipulan.

¿Durante cuánto tiempo?

Esta obligación se mantendrá durante el periodo de tiempo que el trabajador temporero preste realmente sus servicios al empresario de que se trate. Sólo ampliable a los dos días siguientes a la fecha de finalización para los contratos de eventualidad o de temporada.

¿Existen responsabilidades por Incumplimiento?

Si no facilitamos a nuestros trabajadores conforme a la Ley un alojamiento propio o a nuestro cargo, la Inspección podrá sancionarnos con multas entre 626 y 6.250 euros por una infracción calificada como Grave.

¿Qué podemos hacer?

Cumplir esta obligación, porque el hecho de que el trabajador manifieste que ya tiene alojamiento, no eximirá al empresario de sus responsabilidades. Es por ello que, el empresario debe solicitar la documentación necesaria que acredite que sus trabajadores efectivamente disponen de alojamientos.

No obstante, y a iniciativa de ARAG-ASAJA, se ha constituido un grupo de trabajo dentro de la Comisión de Flujos Migratorios para analizar la puesta en marcha de una red de alojamientos públicos para temporeros con los que se pueda asistir al agricultor que no encuentra un alojamiento adecuado para sus trabajadores temporales. Para ello, la organización ha reclamado a las distintas administraciones que utilicen para su puesta en marcha los fondos de recuperación que van a llegar de Europa, a través de líneas de ayudas que se dirigirán a particulares y agricultores por parte del Gobierno de La Rioja.

Fausto Rodríguez Jaraquemada
Área Procesal- Laboral de BK SEAIN – ETL Global



Golpe al regadío con la entrada en vigor de las nuevas tarifas eléctricas

ARAG-ASAJA pide al Gobierno que reconsidere esta decisión que elevará la factura hasta un 50% durante el mes de agosto

Los cambios eléctricos, que entraron en vigor el pasado 1 de junio, van a suponer una subida inmediata y directa en los gastos del agricultor. Según las estimaciones de ARAG-ASAJA, los incrementos de factura más importantes se situarán entre el 37% al 50% durante el mes de agosto, afectando de forma significativa al cultivo de la viña y a la alubia verde.

¿Cuáles son los cambios más destacables?

- La desaparición del término de potencia fija, que contrataba la horquilla de uso del 85% hasta el 105%, provocando un incremento de coste del 15% en la factura sobre este concepto los meses de no regadío.
- Los tramos horarios para el regadío se complican, aumentando de tres a seis horas y también se modificará la discriminación horaria y la potencia contratada.
- Se modifica también el sistema de penalización por sobrepasamiento de tramos horarios sin que los agricultores sepan cuáles son las sanciones de los posibles excesos que puedan cometer para rectificarlos.



- Aparece un nuevo concepto para la penalización por consumo, energía reactiva capacitiva, que generará nuevos costes hacia el regante.

Petición: Doble tarifa de riego

ARAG-ASAJA ha recordado que todavía sigue pendiente la entrada en vigor de la normativa, prevista en la Ley de acompañamiento a los Presupuestos generales, que permitiría la doble tarifa de riego a lo largo del año, en función de las necesidades del agricultor y de sus cultivos.

“Una medida necesaria y que vendría a paliar el grave problema que se creó a partir de 2008 con la desaparición de las tarifas especiales de riego”.

ARAG-ASAJA refuerza su equipo



Javier Calderón Fernández

es nuestro nuevo técnico para Rioja Baja
Ingeniero Técnico Agrícola
Lo puedes encontrar en el
T. 686 276 827
javier.calderon@aragasaja.com





Al campo no le salen las cuentas

La Consejería de Agricultura actualiza el estudio de costes de producción y ARAG-ASAJA concluye que la Ley de la Cadena Alimentaria sigue sin ser efectiva

A este paso, el retraso efectivo en la aplicación de la Ley de la Cadena Alimentaria que obliga a no pagar por debajo de los costes de producción va camino de servir al sector productor para poco o nada.

Al menos, ésta es una de las principales conclusiones que se extraen de la propia Consejería de Agricultura tras la actualización del estudio de costes de producción medios de uva y vino a granel de la pasada vendimia y cruzarlos con la horquilla de precios estimados por el propio departamento. Pongamos un ejemplo. **Agricultura ha avanzado que el precio medio percibido por el agricultor el pasado año por la uva tinta se encuentra entre 0,62 y 0,67 euros por kilo**, mientras que producir el mismo kilo tuvo un coste de 0,678 euros para plantaciones en vaso y de 0,684 euros en espaldera.

Un ejemplo que previsiblemente se podría extrapolar a los costes de cultivo de los 61

productos de los 141 referenciados en el Observatorio de Precios del Gobierno de La Rioja, entre los que se encuentran todo el grupo de cereales, patatas, uva y vino, almendras, buena parte de las hortalizas; cereza, ciruela y pera Conferencia en el apartado de las frutas; y casi todas las categorías de carne de vacuno.

Y es que estos informes pueden servir de referencia a cada productor para elaborar sus propios costes de producción, pero lamentablemente para ARAG-ASAJA, y tal como establece la ley, "en ningún caso son vinculantes a la hora de suscribir contratos en los que debe pagarse por la venta de los productos un precio superior a los costes generados en el proceso productivo". De ahí, que la organización haya denunciado la mala praxis que están observando en una buena parte de contratos donde se han incorporado cláusulas en las que el productor que entrega los productos dice que lo hace por encima de sus costes.

Cálculos realizados teniendo en cuenta un rendimiento medio en kg/ha en 2020



PRODUCTO	Hortalizas			Frutas			Frutos secos	Vacuno	Ovino
	PATATA	JUDÍAS VERDES	BRÓCOLI	CEREZA	CIRUELA CLAUDIA	PERA CONFERENCIA	ALMENDRA	TERNEROS <12 meses (<280 kg canal).	CORDERO DE LECHE
VARIEDAD	Consumo libre	Fresco (invernadero)	Fresco	26-28mm	35-38 mm	DOP	común	R Primera	12-15 kg vivo
UNIDAD	€/100kg	€/kg	€/kg	€/kg	€/kg	€/kg	€/kg cáscara	€/kg canal	€/kg canal
COSTE DE PRODUCCIÓN (CP)	12,78	1,34	0,35	1,13	0,97	0,43	1,75	3,57	9,82
PRECIO PERCIBIDO PRODUCTOR (PPA)	10,78	2,05	0,50	1,91	1,26	0,65	0,55	3,37	8,19
PRECIO PAGADO CONSUMIDOR o INDUSTRIA	101,44	3,82	2,53	3,29	3,49	2,56		10,73	14,19
DIFERENCIA PPA/CP	-15,64	65%	0,7%	59%	30,56%	51,16%	-68,57%	-5,60%	-1,19%

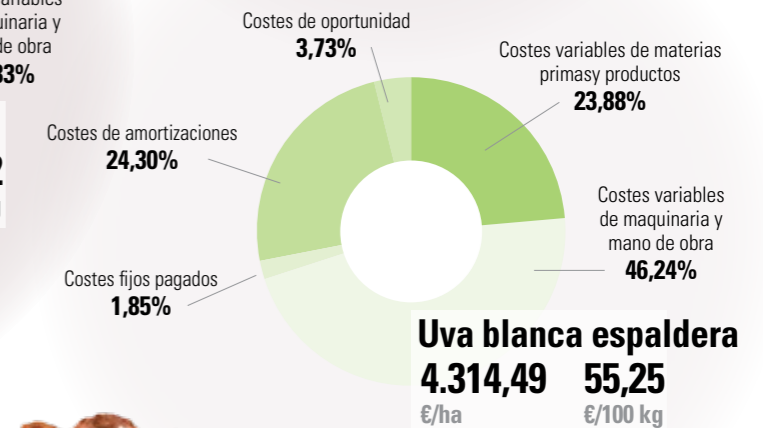
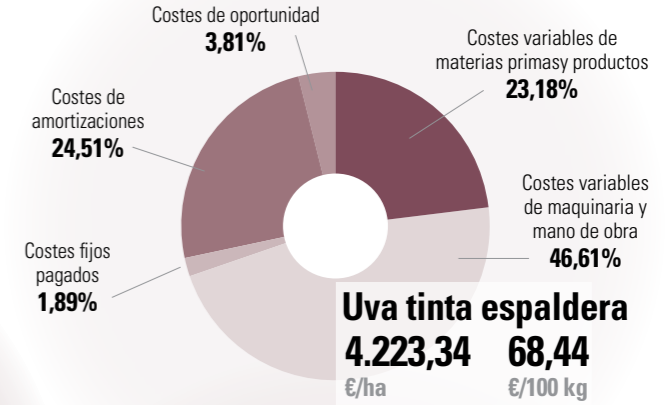
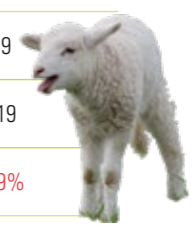



Knowledge grows

CONOCE EL ESTADO NUTRICIONAL DE TU VIÑA



Conoce la disponibilidad de nutrientes mediante los análisis foliares **Megalab™**.

Así, podrás aplicar el fertilizante **YaraVita™** que más se adapte a tus necesidades y optimizar el rendimiento.

PRODUCTO	APLICACIÓN	Composición %					
		P ₂ O ₅	K ₂ O	CaO	MgO	Mn	Zn
AGRIPOTASH	Foliar	5,1	32,2				
AMAZINC	Foliar					14	19,5
MAGTRAC	Foliar				33		
STOPIT	Foliar			16,9			
STARPHOS	Suelo/Fertirrigación	29,7	5		6,8		



yara.es

DEFENSA PAISAJE



En defensa del paisaje y del patrimonio agrícola

ARAG-ASAJA reprocha al Gobierno de La Rioja que apoye un nuevo trazado ferroviario por Rioja Alta sin valorar otras alternativas que tendrían un impacto menor en la actividad agraria de la región, además ser más económicas

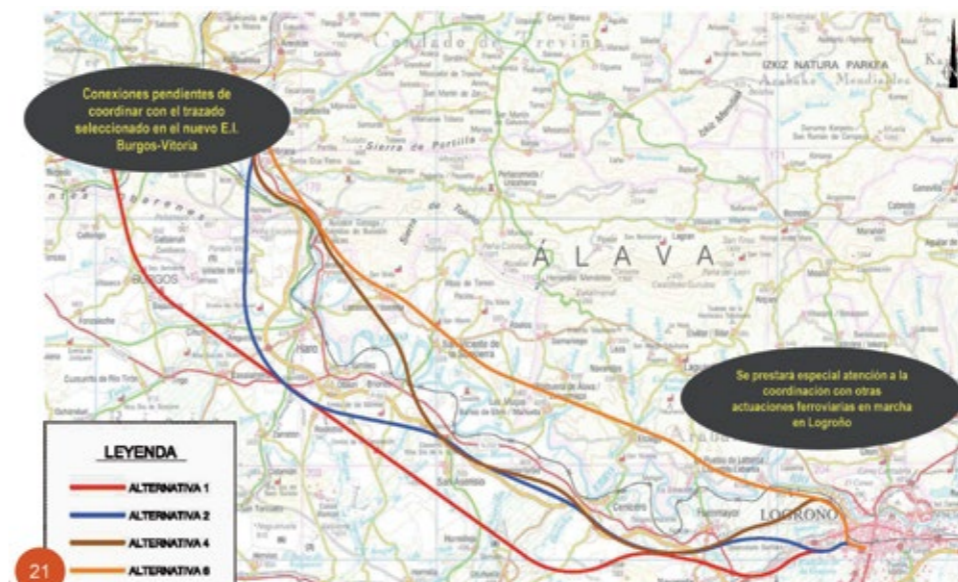

Sin diálogo ni consenso con el sector agrario. Así ha cerrado el Ejecutivo regional la propuesta que ha trasladado al Ministerio de Transportes para solicitar un nuevo trazado de alta velocidad ferroviaria para La Rioja Alta, entre Logroño y Miranda de Ebro.

ARAG-ASAJA no ha entendido las prisas de esta propuesta que abandona los planteamientos del anterior Ministerio de Fomento e incluso la posibilidad de aprovechar el trazado actual con mejoras como se había barajado inicialmente, y apuesta por un nuevo corredor pegado en buena parte a la autovía del Camino (A-12) hasta Hormilla, a partir de donde se va desviando hacia el norte para enlazar en Pancorbo y de ahí a Miranda de Ebro.

“No es admisible que este tipo de decisiones que generan gran inquietud por el impacto que pueden causar en el territorio y en extensas zonas de cultivo agrario, se adopten sin abrir un periodo de diálogo sosegado y participación local”. Sobre todo, ha añadido, cuando “nos consta existen distintas alternativas a la planteada que tendrían un impacto

menor en el paisaje y la actividad agraria de la región, además ser más económicos”.

En este sentido, la organización aclara: “Desde ARAG-ASAJA creemos en el progreso de la región, pero también creemos que debemos ponernos de acuerdo en cómo hacerlo para que eso no suponga una continua improvisación”.

Y aunque ahora se tendrá que pronunciar el Ministerio, la organización agotará todas las vías necesarias que existen para reivindicar el “respeto que merece el sector agrario ya que está en juego la rentabilidad de explotaciones con extensas zonas de cultivo de muchos de nuestros socios”.

Apoyo a la plataforma “Por el Progreso Sostenible de las Tierras Orientales de La Rioja”

La Junta Directiva de ARAG-ASAJA acordó el pasado mes de mayo la adhesión formal de esta organización a la plataforma “Por el Progreso Sostenible de las Tierras Orientales de La Rioja”.

De esta forma, pide también frenar la implantación de nuevos parques de energías renovables en La Rioja hasta disponer de un plan que sea compatible con el valor de la actividad agraria.

Además, ARAG-ASAJA ha reclamado al Ejecutivo regional que antes de autorizar nuevas instalaciones, debería dar a conocer cuál es el plan y la estrategia que La Rioja necesita para producir energía sostenible sin penalizar el paisaje agrario de La Rioja y por tanto, la actividad de quienes se dedican a ello ya que hasta el momento la única información disponible es la que llega parcialmente a cada ayuntamiento, o a particulares con los que ya se está contactando por parte de las empresas para expropiarles o alquilarles sus fincas hasta dentro de 25 años”.

CITROËN

AUTOMÓVILES GUZMÁN

Ctra. Logroño 23,7
Nájera 941363556

ARAG-ASAJA aumenta el apoyo de los viticultores y se consolida como la OPA con mayor representatividad en el Consejo Regulador



Eduardo Pérez Hoces.
Presidente de ARAG-ASAJA

“Ofrecimos al sector productor un acuerdo para renovar el Consejo sin necesidad de pasar por unas elecciones, dadas las dificultades que atraviesa Rioja y los propios viticultores. No quisieron. Lo que deberían hacer ahora, en lugar de atacarnos, es aceptar los resultados y analizar por qué cada vez reciben menos apoyos”

“Son unos resultados contundentes, que confirman el trabajo responsable de la organización y que convierten a ARAG-ASAJA en clave para cualquier tipo de acuerdo”

Obtiene los mejores resultados de todo el sector productor en las últimas elecciones tras conseguir acreditar un 56,81% de las hectáreas y un 50,50% de los apoyos sociales

ARAG-ASAJA se ha convertido en la única organización agraria riojana que ha aumentado los apoyos de los agricultores en las elecciones al Consejo Regulador, con el respaldo de un total de 2.627 viticultores no asociados a cooperativas.

Unos resultados que para el presidente, Eduardo Pérez Hoces, no pueden ser más contundentes: “ARAG-ASAJA ha sido la única organización riojana del sector productor que crece en apoyo social, crece en número de hectáreas acreditadas hasta conseguir un 56,8%, crece en número de votos, pasamos de 29 a 34 y crecemos en el número de vocales hasta alcanzar los 5. Y además lo hacemos con una participación que ha sido histórica”.

En este sentido, se ha mostrado convencido

de que los viticultores han respaldado con estos resultados “el trabajo constante, honesto, y responsable que durante estos cuatro años ARAG-ASAJA ha llevado a cabo en el Consejo Regulador”. Un trabajo, ha apuntado, “que nos ha llevado a veces a tomar decisiones difíciles, pensando en la mayoría, y con el que hemos buscado siempre mejorar la rentabilidad del viticultor sin hacer demagogia o decir medias verdades”.

No obstante, el presidente ha apuntado que más allá de estos resultados, lo que partir de ahora toca es gestionar los resultados con responsabilidad y ponerse a trabajar con entendimiento, esfuerzo, y también firmeza, en proteger la rentabilidad de los viticultores en un momento muy complicado debido al impacto de la pandemia”.

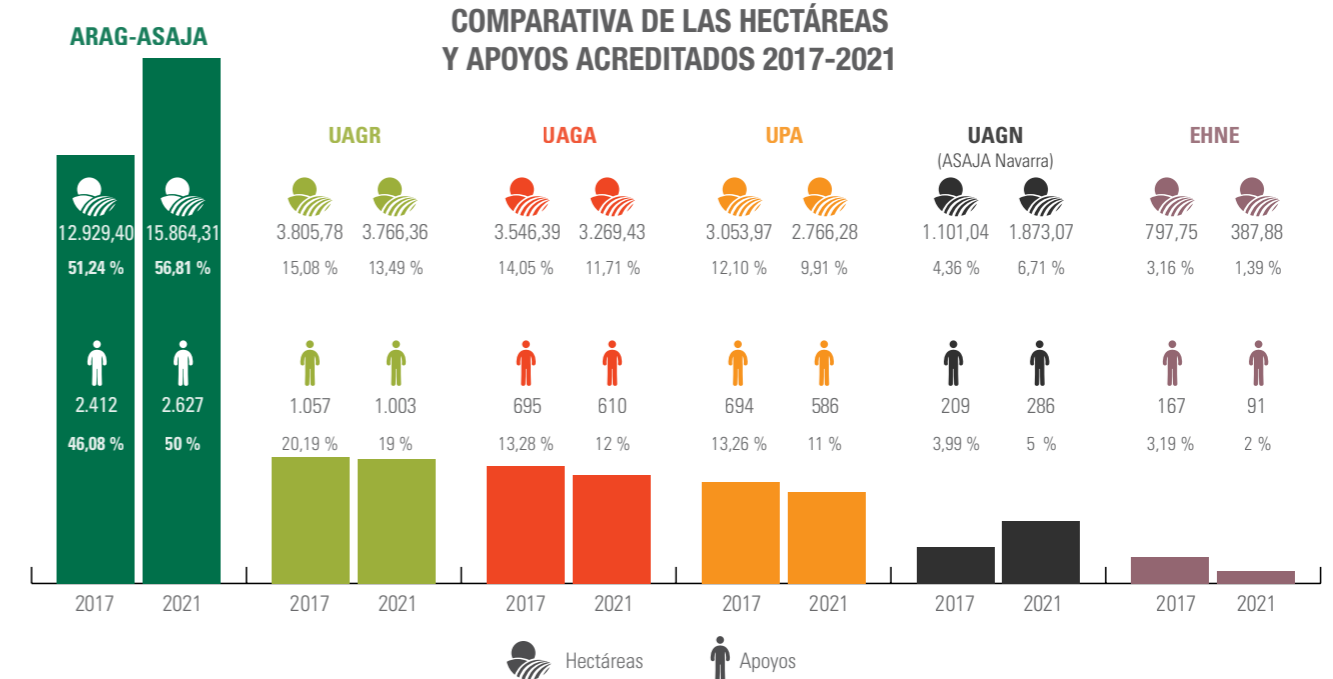
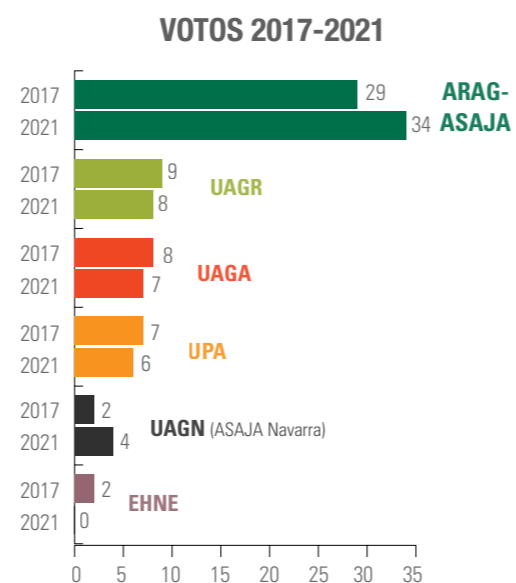

“Nuestro principal objetivo es recuperar el precio de la uva”



ARAG-SAJA condiciona el nuevo periodo del Consejo a recuperar la rentabilidad de los viticultores tras la caída del precio de la uva por debajo de los costes de producción

ARAG-SAJA trabajará durante los próximos cuatro años con un objetivo principal: recuperar el precio de la uva y el valor de vino de Rioja. Para ello, y tal como se comprometió durante la campaña, apoyará la puesta en marcha del Plan Estratégico con propuestas que den estabilidad al sector.

Entre ellas, la organización propondrá un contrato marco plurianual que sirva para salvaguardar al viticultor en época de crisis como la que se está atravesando, pedirá a las bodegas que diferencien con el precio la calidad de las uvas y demandará mayores garantías para el cumplimiento de la Ley de la Mejora de la Cadena Alimentaria con el que poder garantizar unos precios justos.

Asimismo, y en lo referente al crecimiento de masa vegetal, ARAG-ASAJA seguirá trabajando para eliminar la referencia de 2045 como fecha para la liberación de plantaciones y continuará exigiendo condicionar el aumento de masa vegetal a la evolución del mercado y por tanto al incremento de ventas y al valor de la uva de Rioja.

Por último, exigirá una reducción de la burocracia y que los controles no lastren ni perjudiquen las labores de los viticultores.

¿Quiénes van a ser los vocales de ARAG-SAJA?

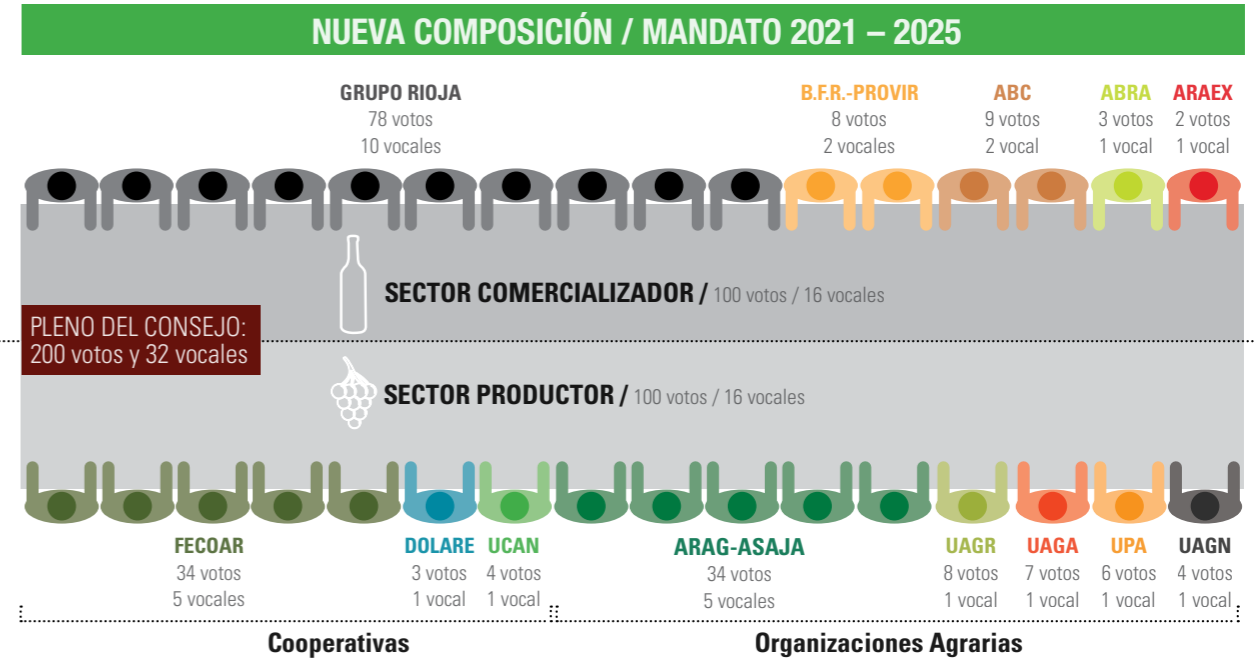

Alejandro Las Heras Pérez
46 años. Medrano
Viticultor con explotación en Medrano y Calahorra.

Es miembro de la Junta Directiva y hasta la fecha, ha representado a ARAG-ASAJA como vocal y presidente de la Comisión de Administración, Personal, Finanzas y Régimen Interior.

Licenciado en Dirección y Administración de Empresas, llegó a hacer prácticas en un banco, aunque ni siquiera las terminó. “Llevo en el campo desde niño y tuve claro que quería trabajar aquí”.



Igor Fonseca Santaolalla
50 años. Alfaro
Secretario general de ARAG-ASAJA.

Ingeniero técnico agrícola, por la Universidad de La Rioja, y licenciado en Enología, por la Universidad de La Rioja, es funcionario de carrera del Cuerpo Técnico de Grado Medio de la Administración Especial de la Comunidad Autónoma de La Rioja, desde 1999.

Se incorpora a la organización en 2015 y desde 2019 es el secretario general de ARAG-ASAJA.



Julio Leza Angulo
46 años. Uruñuela
Viticultor con explotación en Logroño, Ventosa y San Vicente de la Sonsierra.

Es una de las caras nuevas que presenta la organización a la que espera aportar su experiencia como viticultor y director de Viñedos Anzale; y su visión para lo que, a su juicio, necesita el sector en estos momentos: evolucionar de una agricultura familiar a una agricultura empresarial.

Es licenciado en Derecho.



Gonzalo Pastor Díaz
41 años. Aldeanueva de Ebro
Viticultor y bodeguero de Rioja Oriental.

Repite mandato como vocal del Consejo Regulador y de la Interprofesional del Vino de Rioja. Conocedor del mundo vitivinícola desde pequeño, trabaja en la bodega familiar Bodegas Pastor Díaz que tiene ubicada en Aldeanueva de Ebro y gestiona la explotación familiar de viñas y olivos.



Ignacio Gil Orive
51 años. Labastida
Viticultor y bodeguero de Rioja Alavesa.

Volverá a ser vocal del Consejo Regulador en un momento especialmente sensible por el expediente abierto para la creación de la Denominación de Origen Viñedos de Álava.

Ingeniero Técnico Agrícola y enólogo, cuenta con un máster en Viticultura, Enología y Marketing del Vino. Dirige una pequeña bodega familiar, Bodegas Mitarte, herencia de su familia.



Bruselas rechaza aportar fondos extraordinarios al sector del vino

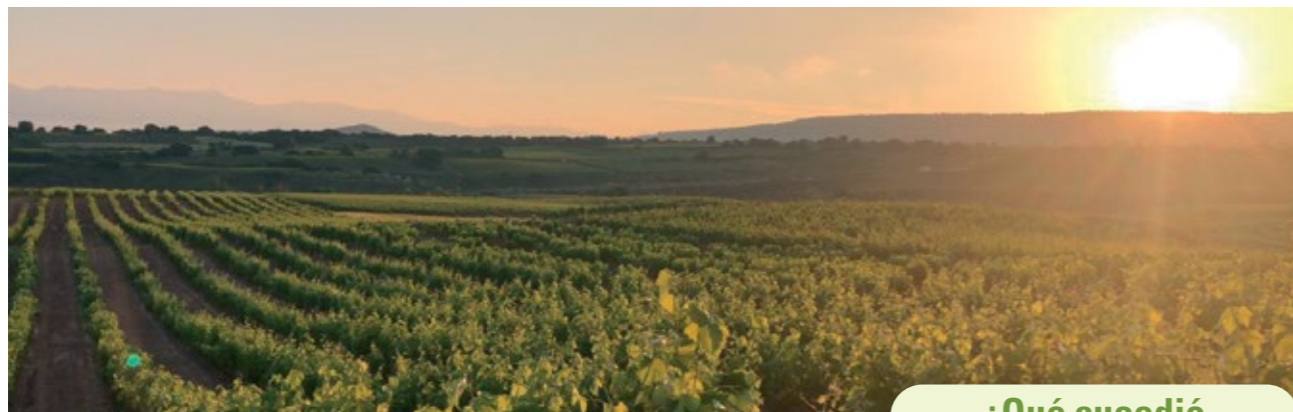

ARAG-ASAJA acusa al Ministerio de Agricultura de falta de previsión y le pide que adopte decisiones para hacer frente a la crisis del Covid como han hecho otros países comunitarios

Finalmente el vino contará este año con 202 millones de euros del Plan de Apoyo al Sector Vitivinícola (PASVE) tras rechazar la Comisión Europea aportar más fondos al sector vitivinícola y confiar su recuperación a la reapertura de la hostelería y al final de la disputa arancelaria con Estados Unidos.

Son 8,2 millones de euros menos que hace un año, a pesar de que la situación de algunas bodegas y viticultores es más delicada, para financiar tanto las ayudas a las inversiones en bodegas, promoción en terceros países, gestión de subproductos, reestruc-

turación de viñedo como las excepcionales medidas que el año pasado se pusieron en marcha por la crisis del Covid-19: destilación de crisis, almacenamiento de vino y cosecha en verde.

Un mal escenario, sobre el que ARAG-ASAJA venía advirtiendo al Ministerio y a la propia consejería de Agricultura, a los que insistentemente ha pedido iniciativa y decisión para aportar fondos extraordinarios como han hecho otros países comunitarios. Sin embargo, no ha sido así y la realidad es que ahora cada región vitícola debe trabajar con sus propios medios.

¿Qué sucedió el año pasado?

85,36 millones de euros se destinaron a medidas de crisis

La Rioja solo obtuvo 6,11 M €, un 7,16% del total.

Vendimia en verde:

Ayudas: 971.131,79 €

Beneficiarios: 69

Hectáreas: 272,08 (un 0,6% de la superficie de La Rioja)

Media por hectárea: 3.465,5 euros

Almacenamiento de vino:

Ayudas: 5.142.004, 16 €

Beneficiarios: 62

Hectolitros: 1.373.476,60

Igor Fonseca.

Secretario general ARAG-ASAJA

“Es inadmisibles que el Ministerio haya tratado por igual a las zonas productoras de calidad, como Rioja, que son las que más han sufrido la crisis por los cierres y restricciones de la hostelería, que al resto”.



Rioja aprueba las normas para la vendimia 2021

La producción amparada será del 95%, superior a la del año pasado, y del 70% de rendimiento de transformación en bodega. Como novedad para la campaña, se contempla que aquel stock que no haya sido amparado a partir de 2024, tenga que ir a destilación.

El Pleno del Consejo Regulador aprobó los rendimientos de campaña para la próxima vendimia que serán del 95% para variedades tintas y blancas, es decir, 6.175 y 8.550 kilos por hectárea, respectivamente y del 70% para la transformación.

Además, con el apoyo de más de un 96% de los votos, se acordó el mantenimiento del stock en la cosecha 2021 en uvas tintas siempre y cuando se cumplan las siguientes condiciones:

- Será posible la entrada de hasta un 5% adicional al 95% calificado en forma de stock cualitativo.
- No será posible la liberación del stock como vino calificado si el ratio está por encima de 3,15 (ni siquiera por acuerdo de viticultor y bodega).
- No será posible la liberación del stock como vino de mesa.
- El stock exclusivamente podrá ser liberado de forma individual como vino califica-

do cuando el viticultor tenga una merma en su explotación por encima del 30%.

La formalización del stock deberá efectuarse antes de la vendimia y en todo caso antes del 1 de septiembre

No obstante, de no constituirse el stock en uvas tintas antes de la vendimia o como muy tarde el 1 de septiembre de 2021, el viticultor podrá destinar hasta un 5% por encima del 95% de rendimiento máximo amparable para destinarlo a vino común.

Por otro lado, en el caso de la uva blanca, el viticultor podrá destinar hasta un 5% por encima del 95% de rendimiento máximo amparable para destinarlo a vino común. Y no habrá consecuencias negativas para el viticultor si rebasa el rendimiento, en entregas hasta un 125%. Eso sí, el destino será destilación.

Plan para los viñedos viejos

Con el objetivo de proteger y fomentar el viñedo viejo y centenario, todas las organizaciones que forman parte del Consejo aprobaron por unanimidad una batería de medidas para diferenciar en Rioja las plantaciones anteriores a 1980 y regular la indicación en las etiquetas de la mención 'Viñedo viejo'.

Entre las propuestas, destacan la elaboración de un registro de viñedos viejos y centenarios y la aplicación de una reducción transitoria de la cuota del Consejo Regulador sobre la producción de estos viñedos. Además, también se propondrá a las administraciones competentes que la mayor parte de los fondos de reestructuración se utilicen ahora para primar este tipo de cultivo, y que se empleen más recursos de los planes de desarrollo rural para incentivar la conservación de estas parcelas

AGRO PORTALADA

Autoservicio para el Campo y el Jardín

C/Segador, Nave 11 (La Portalada II)

Tf. 941 44 50 15

26006 LOGROÑO

agroportalada@agroportalada.es



— ¿Puede ser rentable una agricultura más sostenible? —

ARAG-ASAJA encara la recta final de 4 modelos de proyectos relacionados con el cereal, la remolacha y la reducción de tratamientos fitosanitarios en viña y peral

La participación en este tipo de proyectos a través de Grupos Operativos y Equipos de Innovación, tiene como objetivo fomentar la colaboración de agricultores, ganaderos, entidades públicas, otras asociaciones, inves-

tigadores y empresas para seguir estando a la vanguardia de nuevas técnicas de innovación agraria. Todos los proyectos están subvencionados por el FEADER, el Ministerio de Agricultura y el Gobierno de La Rioja.

RIZOBIOMA

Objetivo: desarrollo y la aplicación de un abono probiótico a medida, basado en bacterias autóctonas y específicas del cultivo de remolacha y el cereal en La Rioja, que estimulen el crecimiento de la planta, la resistencia a plagas y el aumento de productividad

Grupo Operativo: AIMCRA, Biomass Booster, Clean-Biotec SLL y el Centro de Investigación Biomédica de La Rioja (CI-BIR) Servicios Agrarios Riojanos (SAR) y ARAG-ASAJA

Durante esta campaña, se han seleccionado tres parcelas en Cidamón y Zarratón a las que se les ha aplicado bacterias en el abonado de fondo frente a la aplicación de cobertera que se hizo el año pasado. Además, se aumentó en % de inoculación en el abono, reduciendo la superficie de aplicación en parcela.

Se afronta la parte final del proyecto, manteniendo el monitoreo continuo del cultivo tanto en la parcela como en las microparcelas para seguir su evolución y analizar los resultados.

TRICUM RIOJA

Objetivo: mejora cualitativa de los trigos riojanos

Grupo Operativo: Centro Tecnológico Agroalimentario Cita, Servicios Agrarios Riojanos (SAR) y ARAG-ASAJA como coordinador

A punto de cosechar la tercera campaña de los ensayos, las expectativas en este proyecto son altas: las variedades de trigo seleccionadas están demostrando altos rendimientos y unas características nutricionales óptimas.

El proyecto espera finalizar el próximo año produciendo pan riojano de un alto valor añadido y unas características nutricionales óptimas.

HUMECFOL

Objetivo: reducción de los tratamientos fitosanitarios contra la mancha negra del peral utilizando como referencia el "índice de riesgo" del modelo "PSPcasta", es decir, mejorando los datos de humectación asociados a cada parcela.

Grupo Operativo: Servicio de Información Agroclimática de La Rioja, ENCORE LAB, Denominación de Peras de Rincón de Soto y ARAG-ASAJA.

Las primeras pruebas de los sensores de humectación para el control de la "mancha negra" en el peral en Valpierre, Dehesa, Mogrones, La Venta y La Roza, no han dado desviaciones significativas y las placas se han mandado a fabricar para tenerlas listas en septiembre y empezar su colocación en parcelas de agricultores de la DOP Peras de Rincón de Soto, distribuyéndolas de la siguiente forma: 60% Rioja Baja, 35% Valle de Iregua y 5% Hormilla.

FITOVAR

Objetivo: Disminuir el uso de fitosanitarios y quelatos en viña y frutales sin perder la eficacia de los tratamientos.

Grupo Operativo: AGER TECHNOLOGY, PANOimagen, Bodegas Escudero y Servicios Agrarios Riojanos (SAR).

El proyecto, que se inició en 2018, ha desarrollado una tecnología de bajo coste que he permitido combinar, en un solo equipo, tecnología de imágenes de satélite y sensores de a bordo, con el objetivo de ajustar con gran precisión la dosificación y aplicación de productos adaptándose a las necesidades específicas de la explotación.

Para ello, y a través de pruebas en campo, se ha demostrado que se puede conseguir un menor uso de fitosanitarios y un ahorro económico en cada tratamiento para el agricultor.

Kryptonite, Iridium, KelpMax, Cinamite, Máximo, Torero, Avenger, Giant, Biosilence, Tilosan

Blue Heron
Plant BioDynamics

La manera más natural de producir y proteger tus cosechas

www.blueheron.es • info@blueheron.es • Tel.: 00 34 91 857 14 34

CAAE, ECO, OMBI, FiBL

Financian todos los proyectos





La ganadería, la gran sacrificada en la convergencia de la PAC

Ignacio González, ganadero de vacuno de cebo en Cervera del Río Alhama, explica en primera persona las pérdidas económicas que muchos ganaderos están sufriendo por los cambios de reglas en la aplicación de la PAC

El Real Decreto que regula la aplicación de la PAC en España para el periodo transitorio 2021 y 2022, y que debería haber sido un puente de transición entre el actual modelo de aplicación y la nueva PAC que entrará en vigor en 2023, ha supuesto un cambio de reglas que lejos de ayudar, está dificultando la viabilidad de muchos ganaderos de La Rioja.

Por un lado, ha modificado el valor de los derechos de pago básico. Y por otro, ha eliminado la posibilidad de que los ganaderos

de vacuno de cebo declaren pastos comunales si no realizan el pastoreo con animales de la propia explotación.

Cambios especialmente sangrantes en el caso de jóvenes agricultores que se han incorporado comprando derechos disponibles con valores elevados y que han visto frustrada su inversión de hace escasos años.

Ignacio González es uno de ellos. En 2017 se incorporó como joven ganadero tras superar toda una maquinaria de burocracia

que también incluyó adquirir seis parcelas, y mover 27 metros cuadrados de tierra, para poder ubicar su explotación en Cervera del Río Alhama; esperar todo un año para conseguir la licencia municipal, comprar más de 500 terneros, integrarse y por fin solicitar derechos a la Reserva Nacional que le fueron denegados por considerar que se creaban condiciones artificiales al no pastar los animales en pastos públicos. Un motivo, amparado por el sistema, que le condujo un año después a tener que comprárselos a un particular para poder comenzar a trabajar.

Desde entonces, solo han pasado 3 años. Pero los cambios que el Ministerio de Agricultura ha introducido le han afectado de tal modo que ha tenido que vender sus derechos en un momento, especialmente difícil, en el que a los problemas habituales que sufre la ganadería se ha sumado la caída del consumo por el covid, los altos precios de las materias primas y las campañas contra la carne que ha iniciado el Gobierno de España.

“A los políticos se les llena la boca hablando de la España rural, de la España Vacía, del apoyo a los jóvenes... y la realidad es que ni hay apoyo, ni hay medidas, ni hay servicios para que esto se mantenga”

Ignacio está indignado. Aunque comparte que el sistema podía ser discutible, “los ganaderos no tenemos la culpa. Fueron los políticos los que decidieron este sistema, ellos nos metieron en este charco, y ahora precisamente se acuerdan de nosotros, de la gente joven, con menos tierra, con actividad en zonas más desfavorecidas, pero no para ayudarnos, sino para meternos la mano en el bolsillo”.

Él, como tantos otros, se había echado sus cuentas. “Y ahora de la noche a la mañana, la planificación que habías hecho para

Minimis para la ganadería extensiva en julio

Atendiendo a una petición de ARAG-ASA-JA, el sector ganadero podrá acceder este año a ayudas directas específicas para las explotaciones cuya viabilidad está más comprometida por la crisis de COVID-19.

La Consejería de Agricultura y Ganadería publicará, previsiblemente este mes de julio, una ayuda de minimis a la ganadería extensiva por concurrencia competitiva para ganaderos profesionales, que estará dotada aproximadamente con 500.000 euros y tendrá un máximo de dotación por explotación para poder llegar a más beneficiarios.

Los requisitos que se puntuarán adicionalmente serán ser joven agricultor, ser una explotación en titularidad compartida, así como el uso de la gestión telemática ganadera a través de la aplicación GTG.

hacer la inversión, ya no existe. Yo es que no lo veo normal. Que se metan con aquellos que están cobrando la PAC sin trabajar, sin tener animales... No con aquellos que decidimos apostar por nuestro pueblo, por el sector... Eso es lo que tiene que mirar el Ministerio.

Por eso, continúa, “me da tanta rabia cuando los escucho a hablar de la España vacía, de la España rural... No saben de lo que hablan porque no han pisado esto. No saben lo que es venir cada mañana por un camino mal asfaltado, echar de comer a las vacas, limpiar las jaulas, pinchar los animales, pagar los trailers de paja... Sin sábados, sin domingos, sin puentes. Y encima, si tuviéramos unos precios razonables, nos dábamos con un canto en los dientes, pero ésa no es la realidad.

Ante esta situación, Ignacio reflexiona: “A veces pienso que es mejor quedarte en casa, cobrar de las ayudas, y estar tranquilo. El problema, es que a mí trabajar, Cervera y el ganado, me gusta”.

SCAA San Francisco

Ctra. Córdoba-Valencia, s/n
Tel. 902 19 79 55 - 953 451 256 Fax 953 451 931
23330 VILLANUEVA DEL ARZOBISPO (Jaén-Andalucía-España).
www.siemalavillas.com





Publica tu anuncio gratuitamente en nuestra revista. *Los anuncios están ordenados de más actuales a más antiguos.*
Esta sección se puede consultar en nuestra web www.aragasaja.com

VENTAS

Despuntadora Jumar. Tlf. 650 500 369

Bisurco hidráulico en muy buen estado, precio a convenir. Tlf. 639 656 169

Se venden o alquilan 4 naves (800m2) con terreno adicional en Polígono agropecuario de Pradejón. Tlf. 664 338 258

Remolque 4.500 Kg. Terrobator de 1,5. Equipo de riego a goteo para 10 fanegas. Tlf. 698 902 504

1,12 Derechos de la Región 103. Tlf. 609 422 292

Derechos PAC: 25 de la región 401, 4 de la región 901. Tlf. 685 348 495

Derechos PAC regiones 1.2; 11.1. Tlf. 625 535 508

Viñas en Cenicero. En espaldera, plena producción, a pie de camino. Superficie aproximada: 3has. Tlf. 665 212 054

Atomizador marca SEP 1000I. Despuntadora JUMAR. Abonadora VICON. Saca sarmientos. Barras para herbicida. Atadora Zanon. Tlf. 696 599 553

Grada de 4 metros. Tlf. 677 529 538

8 derechos de regadío de la zona 1101. Tlf. 619 229 657

Same Laser 130 doble tracción cabina original. Grada de labor 5 metros con 49 brazos. Chisel 3 metros con 13 brazos. Bravan cuatriscuro. Sembradora Torre de 3 metros suplemento de tolva 800 kg. Cargador de fardos al tercer punto "casimirin". Enfardadora John Deere342. Tlf. 660 885 758

Remolque de 1 eje, marca Vilmac para 5.000 kg, en muy buen estado. Tlf. 607 398 581

Mangueras de presión de riego: 36 mangueras de 4 pulgadas de cierre de media vuelta, de 6 metros de larga. Por cese de actividad, seminuevas. Tlf. 687 330 653

Derechos PAC en regadío, región 1101. Tlf. 618 647 309

Venta de 5 derechos de PAC de la región de regadío 1101. Tlf. 680 333 759

Ovejas. Tlf. 639 660 750

Azufradora marca SEP de 400 L/Kg. Muy poco usada, se vende por cese de actividad. Tlf. 609 446 110

Cultivador con rulo. Tijera eléctrica. Tlf. 670 244 099

Motor de riego 4 cilindros con bomba Caprari de 3 turbinas, tubos de 108 de calibre de media vuelta, 5 has de cobertura, accesorios de tuberías, gomas, cruces.... Rotavator de 1,40. Tlf. 650 531 289

Dos depósitos de vino de 35.000 L y 5 mts. Alto y otro de 7.000 L y 2.5mts. alto.. Tina 14.000 L desmontada. Tolva plástico. Tlf. 646 656 411

179 derechos PAC región 103. Tlf. 678 588 632

Remolque basculante de 2 ejes de 8.000 kg, marca Lagos. Tlf. 642 446 582

Maquinaria: arado cuatriscuro: Gregoire Besson. Equipo tratamientos: Fitosa 1500I (18 metros). Rodillo viña: 2 metros. Rastra Salazar: 4,5 metros. Chisel Hibema: 3filas/ 13 brazos. Tlf. 696 404 910

Prepodadora de vaso marca Val. Tlf. 649 779 449

Vacas nodrizas. Tlf. 660 382 571

Semichisel, marca Garpe, de viña con una campaña, levantamiento y ensanche hidráulico de 9 brazos. Tlf. 619 891 742

Remolque de 7.000 kg con lona. Pantallas de herbicida para la viña. Tlf. 647 627 330

Máquina de sembrar patatas automática extensible, marca Castilla, de 4 surcos. 6 hectáreas de cobertura de 50. Cosechadora de patatas Keverland de 1 surco, buen estado. Motor Perkins inglés de 120 CV, rectificado. Sembradora de remolacha Monosen, mecánica. Tlf. 679 692 594

Varios aperos: Picadora de árboles Trigon-T2000, sarmientadora Garpe 1,80 de ancho, tijera eléctrica Felco 800 y cortasetos Oleo Mac HT27S. Tlf. 626 818 335

Derechos PAC. Tlf. 941 361 626

Bisurco baches y subsolador 5 brazos Jema. Tlf. 677 728 003

Descocadora de almendras. Tlf. 630 628 540

Carro de herbicida, marca Vicon, en muy buen estado, con documentación. Lleva marcador de espuma y pilotos para la circulación. Las barras hidráulicas no llevan soldadura y tienen 12 metros. Tlf. 679 484 966

Chisel de 11 brazos reversible. Cuatriscuro Gregory. Destripador de 15 brazos. Tlf. 606 068 095

Arrancador de patatas de cadenas. Tlf. 649 976 304

Venta de 80 vacas de monte para vida. Tlf. 639 454 433

Remolque basculante de 6.000 kgs. Depósito siempre lleno de poliéster de 4.000 l. Tlf. 667 610 733

COMPRAS

Derechos PAC. Tlf. 620 210 903

Derechos PAC: región 801: 12,11, región 1101: 9,57. Tlf. 646 682 684

Derechos de pasto, de la región 0103. Tlf. 620 210 903

Tractor entre 120 y 150 CV, en buen estado. Tlf. 677 260 896

Derechos PAC, región 401. Tlf. 629 636 786

Pabellón en Villar de Torre o alrededores. Tlf. 685 800 565

Atomizador suspendido de 500 L. Tlf. 626 470 940

Se compra tándem de 15-16 T de carga. Tlf. 659 589 139

Se busca alojamiento para temporeros en vendimia. Tlf. 618 025 174

Diez derechos de PAC en la región 1101. Tlf. 610 622 706

Derechos de PAC de cereal, región 8.1. Tlf. 656 729 866

Desbrozadora para tractor. Tlf. 941 362 045

Bañera de 8 a 10 T. Tlf. 650 335 230

4,5 derechos de pago básico para la región 801. Tlf. 620 769 945

TRABAJOS

Se ofrece persona para trabajar en el campo. Tlf. 631 393 946

Se alquilan fincas para cultivar en Rioja Baja. Tlf. 666 077 552

Se ofrece persona para trabajar en trabajos agrícolas. Tlf. 642 198 791

Se ofrece persona para trabajar en labores del campo con experiencia en distintas campañas agrícolas. Tlf. 643 074 205

Se llevan viñas a renta en la zona de Alfaro. Tlf. 638 071 061

Bodega busca maquinista de vendimiadora. Tlf. 606 969 477

Se necesita personal para trabajar en explotación de vacuno de leche, en tareas de ordeño. Tlf. 609 434 113

Agricultor busca viñas para cultivar en arrendamiento en la zona de Navarrete, Hornos y Ventosa. Tlf. 620 837 268

Peón para podar almendros y nogales. Tlf. 941 586 912

Se busca obrero para llevar viñas y cereal en Rioja Alta, que sepa manejar maquinaria. Tlf. 650 531 289 / 674 633 530

Peón agrícola para trabajar en el campo. Tlf. 631 852 125

Peón tractorista para todo el año en Cenicero. Tlf. 689 588 416

Se hacen todo tipo de trabajos agrícolas, personas con experiencia. Tlfs. 649 967 756 / 619 067 867

EXPOSICIÓN
Tu historia es nuestra historia

La exposición del 40 Aniversario de ARAG-ASAJA

Las distintas sedes de la organización acogerán, a partir del próximo mes de agosto, una muestra itinerante de fotografías antiguas

Las distintas sedes de ARAG-ASAJA acogerán, a partir del próximo mes de agosto, y de forma itinerante, una exposición de fotografías antiguas para celebrar el 40 aniversario de la fundación de la organización o lo que es lo mismo, que la historia del campo riojano es la

historia de ARAG-ASAJA.

El objetivo es compartir así "el impulso colectivo que la gente del campo ha aportado a la organización y demostrar que la gran fortaleza de cumplir años está en haberlo hecho entre todos los socios".

De esta forma, además, se quiere hacer una retrospectiva que sirva de homenaje a todos los agricultores y ganaderos que con su trabajo han representado y defendido los intereses de los profesionales del campo a lo largo de estos 40 años.

FONDOS DE INVERSIÓN

Te llamamos por tu nombre

En Caja Rural de Navarra sabemos
cómo te llamas y qué necesitas.

David

DAVID ES PROPIETARIO
DE UNA PASTERÍA EN ARNEDO

Por eso, podemos ofrecerte el
fondo de inversión que mejor
se adapta a tu forma de ser
y de hacer las cosas.

A tu nombre.

En los Fondos de Inversión, ni el capital invertido ni la rentabilidad están garantizados.
El valor de las inversiones en fondos está sujeto a las fluctuaciones del mercado.

Esta información tiene carácter comercial y en ningún caso constituye una oferta, recomendación de suscripción ni asesoramiento financiero en materia de inversión. La información contenida en el mismo no sustituye a la documentación legal que deberá consultar antes de adoptar una decisión de inversión. El folleto de los Fondos y el documento con los datos fundamentales para el inversor pueden ser consultados en las oficinas de Caja Rural de Navarra, en www.cajaruraldenavarra.com y en la CNMV. Gestora: GESCOOPERATIVO S.A.S.G.I.C. Depositaria: Banco Cooperativo Español.



**CAJA RURAL
DE NAVARRA**